

Verslag afstemming inrichting Landgoederenzone Haagse Beemden met waterschap Brabantse Delta

Datum 5-11-2021

Telefonische afstemming met Janneke Nooren (vergunningtoetser) en Alwin Watzeels (beheer)

Tijdens het overleg zijn alle voorgestelde wijzigingen m.b.t. hydrologie in het inrichtingsplan voor de Landgoederenzone Haagse Beemden zuid besproken. Inhoudelijk is het waterschap eens met alle aanpassingen. Het verzoek is wel om de wijzigingen ook als totaalbeeld toe te sturen, en daarin zowel de vergunning plichtige als vrije aanpassingen op te nemen, en ook de maaiveldverlagingen weer te geven.

De meeste wijzigingen vallen onder de Algemene Regels, en zijn daarmee gevrijwaard van vergunnings- en meldingsplicht. Voor een aantal aspecten is wel een vergunning vereist. (zie onderstaand).

Het afwaarderen van de A-watergang Oude Vloeigracht langs de oostzijde van de Landgoederenzone vanaf de eendenkooi naar het noorden naar een B-status wordt intern door het waterschap verwerkt, zodat er meer vrijheid ontstaat in het aanpassen van het peil in de natte percelen. Deze afwaardering is mogelijk doordat er geen overstorten op de waterloop aanwezig zijn.

De extreem hoge voedselrijkdom zoals gevonden in het onderzoek van B-Ware heeft waarschijnlijk een lokale bron, omdat er geen overstorten op de waterloop zitten. Oorzaak onbekend en niet te achterhalen.

Inhoudelijke punten afstemming met Waterschap Brabantse Delta

In het kort geef ik hier de wijzigingen t.o.v. de bestaande situatie in het inrichtingsplan Landgoederenzone Haagse Beemden Breda die van belang zijn voor het waterschap Brabantse Delta. Ik heb het gebied opgesplitst van noord naar zuid in drie delen en screenshots van de waterlegger gebruikt om aan te geven wat er waar gebeurt. En daarnaast de volledige integrale inrichtingskaart en onderliggend rapport meegestuurd.

De nieuw aan te leggen poelen zullen allemaal onder de algemene regels vallen en de meeste overige activiteiten betreft het aanpassen van niet gecategoriseerde greppels.

Er zijn echter wel een paar punten waar een watervergunning nodig is. Dit betreft het plaatsen van een schotbalkstuw in een B watergang, en het aanleggen van éézijdige natuurvriendelijke oever (nvo) bij een deel van de B-watergangen.

Voor de vergunningaanvraag noodzakelijke constructietekeningen van stuwtjes en voetgangersbruggen en dwarsdoorsneden van de natuurvriendelijke oevers worden pas in een latere fase opgesteld.

Voor de beoogde voetgangersbrug over de A-watergang aan de westzijde (verlengde Petronella Moensstraat) is een constructietekening nodig, welke in het DO zal worden gemaakt. Voor de burg is een minimale doorgangshoogte tussen waterpeil en brugonderzijde van 1,5 m nodig i.v.m. met maaiboot. In de knotwilgenrij bij dit bruggetje dient erop te worden gelet dat er een onderhoudsdoorgang van 5 m langs de oever vrij blijft, of de maaimachine achter de eerste wilg langs kan (dan moet er een hart op hart afstand van 10 m worden gehanteerd naar de tweede wilg).



Vergroten
bestaande poel

Plaatsing
schotbalkstuw
in greppel

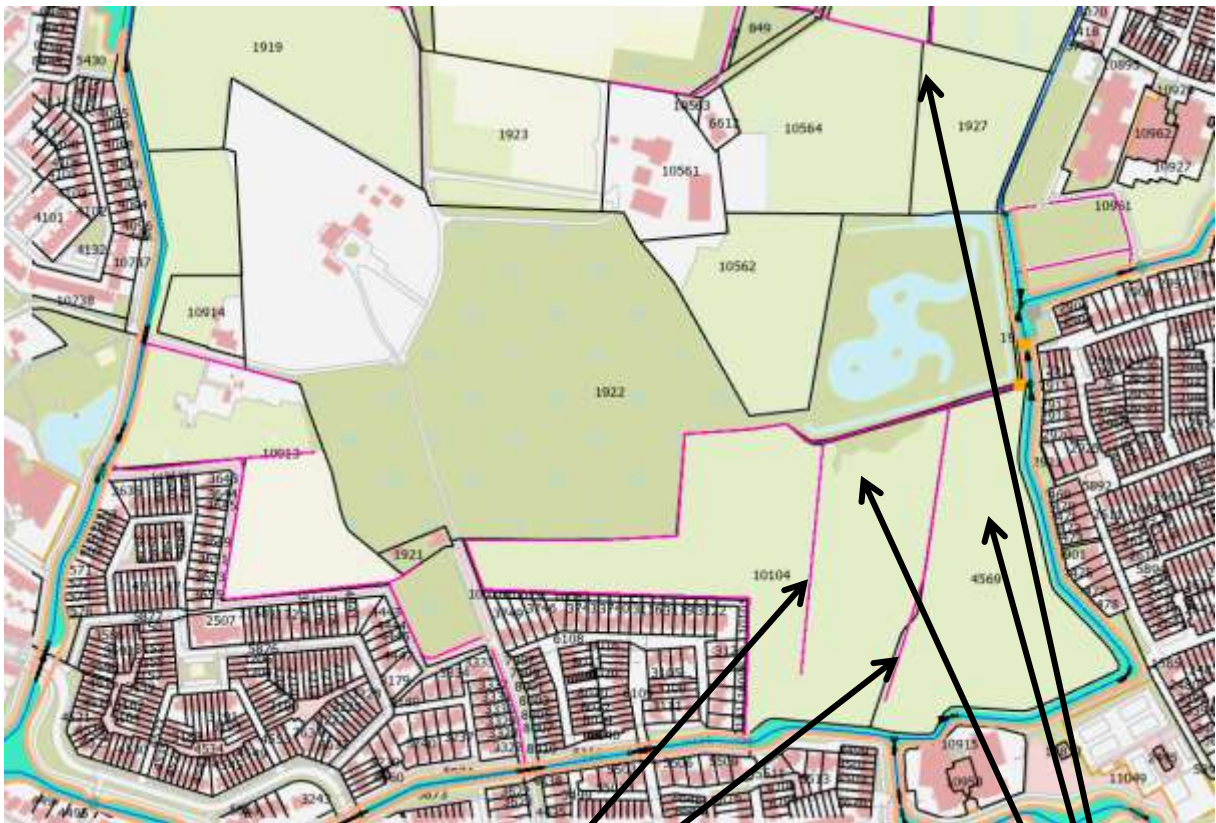

Aanleg nvo op
één oever bij B-
watergangen

Graven nieuwe
poel